晶報

第二千二百五十四號

中宣部登記證中字一一二六號

內政部登記證警字一五二二號

定報價格 直接訂閱中國境內全年四元【紀念期內特價三元】半年二元 二角每月四角日本同其餘外國各埠加倍均作大洋計算報費先惠郵費在內郵票加一 分館訂閱每月六角餘酌加

今日一張零售大洋二分八厘

□中華郵政特准掛號立券按照總包價登寄送之報紙□每日發行增刊無定□

廣告刊例 【特別】報頭兩面及上幅橫條價議【普通】每格計十五字高十九字寬每期一律洋六元半格起碼如指定地位另加【新聞中縫】每格計三十字高十字寬每期洋八元【封面中縫】分格與新聞中縫同每期洋五元

□來件□
旅滬安徽四團體爲勸婺歸贛宣言（二）

婺源劃歸江西管轄，以言一縣，則違背民情，以言一省，並動搖全局，揆諸軍事，非必要論，及政治礙設施，前已推舉代表晉京，請願免予改劃，並以宣言揭櫫意義，計邀洞鑒矣，請願代表，方告旋，而蔣委員長宣示必須改隸之功令，已全文見諸報載，吾人迴環維誦，對於蔣委員長宣勤黨國，艱矣更始，勇往精神，自當致其欽仰之敬意，苟確有利於國，又何敢故事爭持，願就事論事，原令所示各節，實多研討商榷之餘地，利害所在，非辨莫明，公理之爭，當仁不讓，除再呈蔣委員長及各主管機關重申前請外，並爲我三千萬父老兄弟繼續陳之，

查原令主張改隸理由，係分政治軍事公路三點立論，在關懷桑梓者，當能體其命意所在，不再鈔錄，茲分別辨難如左，

（一）政治方面　一省邊區之地，苟非位處海隅，或孤懸海外，（例如廣東之瓊州島）殆無一不與鄰省犬牙相錯，吾人偶一展閱輿圖，接於眼簾者，此類定例，指不勝屈，遠者且勿論，試就鄰省言之，河南之永城，非突出於皖乎，湖北之鄖西，非突出於陝乎，江蘇之豐沛，非突出於魯乎，江西之龍南定南虔南，非突出於粵乎，其爲他省所環抱，與婺源彷彿也，今不聞有所改劃，何以獨薄於吾皖，而厚於贛鄂蘇粵，即讓一步言，假定婺源另有特別情形，不能與他處相提並論，然一則必安徽省政之一切設施，無論其爲心理建設，抑爲物質建設，行諸其他任何一縣而皆準，而獨於婺源扞格不通，適成其爲化外，二則必江西省政，較諸安徽優良，或環抱我之三縣，其一切自治程度，均非婺源所能望其項背，其屬一省，則親仁善鄰，尙以左提右挈，可使有長足之進步，在此兩種情形之下，方可議及變更管轄，顧實際果何如者，（未完）

本會爲培養國家財源提倡公衆節儉起見特呈經財政部設立辦理左列各種儲金

計分——長期儲金　分期儲金　教育儲金　定期儲金　活期儲金　婚嫁儲金　養老儲金

四明儲蓄會

會址 上海南京路九十三號　電話 總理處九二四○○ 營業處九○六七○

保管公益款項 年期至少一年以上息分每月每半年或每一年一支

儲戶保障 △特種定期儲金期限利率面議▽ （一）本會各種儲金由四明銀行負保本保息之責並由會長經理負無限責任（二）本會會計完全公開每期決算由四明銀行監察人及會計師查核簽署提交四明銀行董事會承認後登報財政部並分登各報之 △各種儲金備有詳章承索即寄▽

現代梅毒專製

毒 一九一四

內服新藥 根除蘊毒　外用藥膏 生肌拔毒　白濁新藥 清濁止淋

藥效靈驗 功同注射

上海中法大藥房總發行

□新到大批北平記大成□

同興樓

新闢禮廳，上下兩座，陳設佈置，富麗堂皇，貝令設備，清潔衛生，喜慶議會，無不相宜，各色菜餚，定價低廉，招待週到，各界稱許，

地址四馬路石路口　電話 二樓九○九四四 三樓九○四四四

舊時中國女人，是怎樣長期被束縛在種種鎖鍊下！

現代中國女人，是怎樣依舊找不到一條相當出路！

婦女解放！男女平等！

我們等待到幾時？請看藝華影業公司的：

女人

曾給你一種眞實的指示！

地點：大上海大戲院

日期：八月五日起

請速定座，毋庸遲疑

樂的能

五淋白濁 一盒斷根

藥房均售

□特製樂的能□【藥力加重五倍功效更見神偉】

法國醫學博士

朱增宗

本診所業於八月一日起遷移至勞合路太和大樓二樓二○二號電話九一五二二號照常應診 □時間每日上午十時至十二時下午三時至五時星期日下午一時至八時出診隨請隨到特診另此通告 挂號處謹啓

久咳易成癆

多咳則傷肺日久易成癆因癆而致命者不可勝數惟會治癆必愈之藥爲今外國醫藥先進倘無發明現祇唐拾義醫師發明之久咳丸經驗數十年服後直接有革咳除痰之力間接有保肺防癆之功故得社會公認確爲根本治咳之特効藥患咳諸君一試便知 每瓶一元二角

上海廣西路角 父子大藥廠　世界各埠均有經售

日本醫科大學畢業
英政府工部局醫官

席時泰醫師

統治內外各科

診所 勞合路席時泰醫院 上午九時至十一時下午一時至五時星期停診 電話 九○二五二

分診所 三馬路 中法大藥房 下午五時至七時 星期停診 電話 九二一○七

晶報售書部啓事

本報自三月三日十五週年紀念日起特設售書部專售各項新書小說及雜誌專刊物茲將最新書目及售價逐漸披露如後

王正廷近言錄 精裝一元 平裝六角 [illegible]

馮玉祥日記 每冊大洋五角 分二冊 每冊一元二角

一九三二年寰球視察記 壬源章先生著 每冊價洋三角

馮玉祥軍事要電彙編 第一二三四編每冊價洋四角五分

長城血戰記 第二十九軍宋哲元 (附戰事寫眞圖百餘幅) 每冊價洋三角

清宮史略 [illegible] 一元二角　滿洲秘史 [illegible]　光宣小記 [illegible]　黑暗上海 [illegible]

九尾龜 [illegible]　包天笑作 [illegible]

惡魔 [illegible]　降魔 [illegible]　求世 [illegible]　犧牲 [illegible]

香海情波記 [illegible]　秋作 二角　[illegible] 一元

斧聲燭影 [illegible] 作 三角

拆白黨 三角

百美圖 一元二角

□掛號加郵費及□匯費一角三分□

美麗牌

體育家晨起，吸美麗牌香煙，興致勃發，節絡皆舒。

華成煙公司出品

西洋按摩術

本院聘有西洋女子二位，精於按摩術，殷勤招待，服務週到，□地址□靜安寺路一一二九號安樂坊廿一號門牌 時間上午十時至下午九時

精神治療

諸君如覺精神不振，身體萎疲，請駕臨靜安寺路斜橋弄五十二號一浴室，施術立能精神舒爽，並備電汽按摩，最合衛生，有益身心，聘有助手，故服務非常週到，請來一試，包君滿意，惟安樂女士等

西人按摩院

茲因天氣炎熱，身體最感疲萎，惟有按摩沐浴，可以健身，本院聘有西洋女子數位，精於各種按摩術，並備電汽按摩，發能美容術，甲乎一時，服務非常殷勤，請一試之，亞爾培路二五七號四樓十號房間

新式按摩

西洋女子精於按摩術手術高妙並有電汽按摩藥水洗浴聘有年輕美麗中國女子助手數名故服務週到請來一試包君滿意 金神父路西愛咸斯路八百十號

Gonolyne 可樂淋

內服用白濁血清

功力與衆完全不同 一服即見特異功效 唯一白濁根治靈葯 法國製造

詳細說明書函索即寄 中國總經理 法商永興洋行

第七期 航空公路建設獎券

八月卅一日在上海逸園當衆開獎 購券從速

可得頭彩五十萬元

凡掛有本券之地字牌各銀行公司商號均有出售

黃靄農生山水潤例

【堂幅】六尺四十八元　八尺十一元　四尺六元　三尺卅四元　五尺八元　六尺四元

【屛條】對開照堂減半

【橫幅】較堅照堂幅照屛

【扇面冊頁】每件兩元

點品面議　工筆加倍　青綠加倍

劣紙不書　先墨後潤

隨封加一　約期取件

本館胡仲和暨代收

屯溪下黎陽方義詒堂精製眞正

白蓮藕粉

功能 養生 調血 補肺 開胃 通氣 解暑 清熱 勞傷 吐血 服之有益

本堂向在徽邑屯溪精製藕粉垂六十餘年遐邇馳名早已有口皆碑良以製煉道地不雜僞品質淨味純無論體氣強弱皆可常服殊爲有益蓋潤而不燥滋而不膩尙屬衛生妙品四時咸宜饋贈親友尤爲歡迎至功用服法另詳說明書如蒙賜顧請認明本堂招牌庶不致誤 本主人謹啓

上海九畝地萬竹路（南市）角豫昌典代售 電話二萬二千九百七十五號 路遠不便電話通知可代送上不取送力

命課如神

鄙人前閱七月六日晶報、甯波路巡捕房西首沈永楊課命館談命決斷如神、所說過去之事、明鏡照月、未來情形、定必靈驗、所以鄙人於八日約同友人特親傍該館先算命、後問卜、一胸訟事吉凶、有該館代表先生李君判斷、謂決無危險、照課定必和平、昨日法院判決、果然如此、鄙人喜出望外、想李君所談課命、好比昔日之管輅、爲此登報揚名、諸君倘有不決之事、請到該館一試、便知眞假、英界西摩路文定里十一號朱炳生啟

早洩

奏效甚速　完全根治

劉丁醫師以十六年之經驗專醫早洩遺精陽萎等症並發售

早洩特效藥 每管大洋五元 寄費加一

診所上海南京路山西路口中山銀行三樓電話九○一六七 診時上午十二時前下午二時至五時

白濁專家

姚佐賴

除根白濁丸

本醫生開設診所於上海三馬路大新街對面六百六十九號門牌已歷有年專治新久五淋白濁每日親自應診並無在外分設診所希患者注意以免受欺特此聲明

德興按摩浴室

□夏季特別大減價□

聘請按摩女郎數位均係按摩學校畢業富有經驗 每位洋七角半

敝院酬答顧客起見不計金錢犧牲廿天

（地址）卡德路愛文義路口七百○八號　請早光臨

新約女子按摩院

本院特聘富有經驗之按摩女子數位服務週到內部布置清潔衛生房間寬大雖在炎暑仍能風涼無比茲因開幕伊始爲優待顧客起見特別大減價凡蒸汽沐浴擦背按摩四種祇收大洋壹元 地址老靶子路北四川路東南角一千三百十二號樓上

□續金魚談片（文瀾自廈門寄）

良玉先生、在本晶金魚談片兩則、頗具研探毅力、然滬上所珍視者、與敝處（廈門）微有不同、茲述其梗概、以便良玉先生之參閱、

敝處近數十年來、玩魚之風甚盛、初由台灣輸入東洋種、於是玩者多珍視之、東洋種之優美在頭部、以其峨冠博戴、昂然大方、兼以體短圓肥、修尾張大、美麗異常、其最大之尾、逾其體有兩倍之長、東洋種有兩種、其一如上述、其一即蛋種、（廈稱爲獅頭蘭州種、蘭州二字、恐係蛋種廈音之誤、）蛋種務以獅頭體圓、背脊平直、尾翅短圓爲最、其餘紫雞繡球等魚、都要以獅頭爲佳、浚臨先生之獅頭如蛙、此類豬首魚、敝處多不重視、至魚身起白糊、可將放置盆中、用木蘭鹽水磨擦之、或微菌洗盡、另換清潔之水、放置光線朗暢之處、則魚病自愈之矣、

□詩壇□

□余遠別鄉邦、條鄰五載、徵宦落拓、欲歸未能、頃讀先生自黃山來書、述及山中風景之美、氣候涼爽、眞不啻人間仙境、益令余思仰彌巳、爰賦俚詞却寄、（余裴山）

久客渾如長戍兵。黃山勝蹟夢魂縈。多君遠寄清涼訊。起我鄉心無限情。

□媚虎並不媚虎（續）（蘇曉雲）

樹後寫茅屋數間、窗櫳半啓、簾內一朱衣人憑案讀書、案上補寫鐙文具細如毫髮、屋右佈峻壁巉巖、巖際畫涼月一丸、石面樹幹分陰陽以顯月光、題句錄秋聲賦全篇、及歲月款數達千字、字細如塵、目力弱者幾不能辨筆劃、其次爲江南春柳、設色青綠、柳葉萬條、畫橋一帶、長堤幾曲、遠岫數重、烟波森渺、裂履躡蹬、題小山詞四闋、纖巧極矣、餘如松陰棋趣、衡門歸隱、層巒暖翠三格、亦是書畫兼精、絕工細之能事、記者限於時間、未能仰覽、忽忽歸、晨起筆其軼事、並書所見以誌眼福云爾、（完）

國產 烟台啤酒 精製 泉水
總經理上海五馬路同孚路義成公司 成箱購買 電話三四二四三號 分送不取車力
注意 烟台啤酒瓶蓋十個可換毛巾一條 各大公司洋行均可掉換

東歐兩英雄 (丹翁)

一周之內、歐洲頓失兩位英雄、號稱小拿破崙之奧總理陶爾斐斯、甫死于亂、歐戰名將之德國大總統興登堡、又以病薨、舉世先後爲兩國首領良悼、而兩公平生功烈永垂不朽、亦不必吾們詞費了、興氏作古、正當歐戰二十周紀念、歐戰中、德軍四面周旋、興氏奚啻砥柱、丹倫堡退俄一役、獲享祖國救主之盛譽、厥後、當選總統、全國翕服、良由于崇拜英雄之民意、即如奧之陶氏、以小拿破崙得名、拿翁初爲法之名將、因軍功受法人擁戴、至今其國人稱之、身處干戈、攘外安內、雖去天上、偉績昭垂、後之來者、倘有繼興氏而爲日耳曼民族爭光者乎、吾人觀于奧之興氏、及奧之小拿破崙、長令其民沒齒不忘者、固不僅名位之尊崇已也、敬弔以詩曰、

人去偉績在、哀榮世界同、廿年舉紀念、萬里弔英雄、

□東北各軍政訓處人員、在漢聽訓畢、現已返平、按張學良氏所指示者實施、張體重已達百八十磅、益健碩矣、

興登堡與衛武公 (天倪)

無論在何種政體之下、凡爲現世界一國的元首、高齡碩望、像德總統興登堡氏、總算是數一數二的人物、他既薨逝、他的生平、各報評論的很多、我不必再贅、我只把他的年紀來說一說、在下是中國人、中國歷史比較熟些、幾千載前那些享國久長壽屆期頤的聖賢、也不必拿來比譬、單說個衛武公、他九十五歲、還在那裏好學不倦、所以時人譜美他的德行、有淇澳之咏、現在興登堡氏也到八十多歲、他是否好學同武公一樣、不得而知、但除他從前的戰績外、自任德總統以後、以他的巋然聲譽、維繫共和於劫深劇重的德人心坎中、似比武公個人的好學、在歷史上還多點價值、大陸風雲鬱鬱着、此老撒手飄飄去、回想丹倫堡的往事、推念德意志的將來、吾人且稱頌他是新式的衛武公、以寄哀悼之情而已、

□將紐任總統之德國總理希特勒

汪院長游泳老手 (倪倪)

自美人魚楊秀瓊小姐應聘赴贛、道出京滬、萬衆歡迎、宴無虛夕、一般對於游泳興趣、驟然昇高、提倡正當娛樂、值茲夏令酷暑、誠應時之玩藝也、行政院長汪精衛氏、其京寓本築有游泳池、公餘之暇、日與實業部長陳公博、行政院秘書長褚民誼、躍水爭逐爲嬉、京市傳汪陳學習游泳、奮練甚勤、各報亦競爲楊秀瓊小姐在滬中、迎合讀者之最佳新聞、於暑圍以花邊、在最醒目地位刊出、以惹人注意、四日晨汪院長偕褚等來滬就醫、某記者詢汪氏左右、以學習游泳消息、據聊汪氏幼年即嫻水泳、及壯、奔走國事、未遑及此、然聞嘗海濱小試、輒勝儕輩、目下舊調重彈、老手猶覺不凡、至陳部長亦個中健將、學習云云、未免小覷汪陳一般、

歐美借款說胡來 (石金)

自宋子文氏往青島避暑、某國報紙即大事宣傳、謂有歐美借款之運動、且有聘與歐美有力人物、在此秘密集議之說、其實青島雖稱由我國收回、而某國人在該處之活動力、迺年來有增無減、使宋氏果有此舉、何地不可集議、而必於其勢力範圍內行之、情理上似不可通、惟事有湊巧、我新近回國之顏顧兩使、及當局三五要人、或因庚款會議、或以暑期旅行、適於此際先後抵青、均某國人所目爲歐美派者、於是其目光益注視不瞬、甚至謂此項借款、即爲預備將來對□之用、是否神經過敏、抑故有意宣傳、此非細事、將來應待事實證明、毋庸斷斷之爭辯也、

□新札樸□ 【飲光】

□格五始於何時辨

彈棋即格五也、黃朝英緗素雜記、謂至五而格不得行、故名、今人對坐、各以棋子五枚、行於象棋將帥位中、每進一格、以先盡橫列者勝、此中蓋亦有小術焉、似即格五遺意、據李濟翁資暇錄云、弈棋生於黃帝、有璧融之說、融嘗作戎、宣在軍戎也、黃氏乃辨之甚詳、然劉歆西京雜記云、漢成帝好蹙鞠、羣臣恐其勞、家君因作彈棋以獻、家君即向也、歆記其父事、當可盡信、濟翁之語、自難實也、唯所謂弈棋者、是否即格五之戲、無從證明耳、

殷墟兩印 (麐末自昭寄)

余昔在安陽、嘗遊殷墟、凡小屯村及王裕口大小司空村等地、無不遍及、曾作有殷墟遊記及參觀殷墟記二文、分載於大公報及河南民國日報、余藏甲骨、前得花紋甲骨、約六十片、尺寸大者有尺二之執其、而薄祇半分、上鐫夔龍與花紋、共四隔、惜多爲友攜去、不知零落何方矣、今所述二印、(見圖)骨製、骨色粉黃、而略現紫點、大者高五分、縱橫四分、上鐫伏龜、昂首露尾、四足垂甲下、甲上有紋、成( )形、中有孔、可繫繩、小者高三分、方長如之、上一端亦一孔、可穿繩、以上二印、共四文、刀筆銳利、似非金屬所刻、惟字文不盡識、不知丹翁肯一釋不、此印係在安邑時爲友人所贈、并云爲殷墟出土之物、余殊疑焉、殷商時代文字、形式尚未確定、如有骨製印乎、願質諸海內博物家、

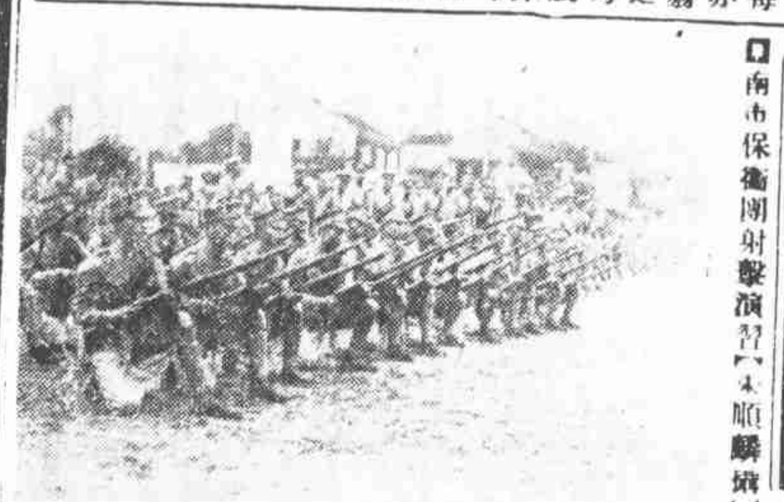

□南市保衛團射擊演習(木順麟攝)

柴主人與人力車捐照 (白露)

蘇州有一種類掮客、而實非掮客、但有買賣行爲者、必由其居間定價、且司度量衡、一若拍賣時之公正人者、名曰「主人」、農民載柴入市售賣、非覓柴主人、不許脫售、載米擔瓜求售亦然、總之生產者與直接以品物售與銷費者、此「主人」必橫亙其間、生產者及銷費者交相苦之、今上海人力車糾紛、由於工部局之宣布厲行新章、其重要者一曰減低車租、一曰車夫登記、一曰徵收車夫經濟車主、一曰捐照者必須捐一角、車商堅持反對、表面上反對理由、爲徵救濟捐、實同於剝削車夫、車夫多於車輛、且多由內地農隙來滬拉車、如行車夫登記、必有困難、減車租太多、車商無利可圖、實則此項理由、均非真實反對之原因、蓋上海之人力車主、往往有車無照、故車主爲甲、而捐照人則爲乙、捐照人以向來慣例、取得捐照之權利、故不必有車、不必拉車、而可以坐享其利、略似上述蘇州之「柴主人」然、工部局如厲行新章、則此種捐照人必歸淘汰、安得不出死力以爭之耶、又聞人言、向例黃包車有大包頭小包頭等名目、而車主車夫則又在外、蓋車主大都以車交於大包頭、大包頭之下、復有多數小包頭、小包頭始與車夫直接、所謂捐照人、或由小包頭辦理、或由車夫辦理、各車公司固各有其辦法也、

閻澤溥遺產四千萬 (桐葉自天津寄)

僞奉山路故局長閻澤溥、在投僞以前、曾任北甯四洮等路局長、煊赫一時、惟狂嫖爛賭荒唐中、亦稱大混蛋焉、九一八前、劉寶泉曾淫書、似甚潦倒、事變後任僞職、抱有德報德、有怨報怨主義、人亦以此諒之、逝世後遺產甚富、開其忠婢太司得七八萬元之譜、計其任僞職祇一年、已掙得四十萬之巨產、則其他任一年以上者、可以想見矣、利之所在、是無怪近日各地代表雲集僞國也、(標題鐸字誤澤)

冠蓋京華 【五九二】 (天笑)

□廿四□ 訪問

除了朋友以外、他要和他的老姑母商量、幾百塊錢的事、也可以答應他的、不過芳宸想：非至必不得已時、不去煩勞姚老人家了。關於個人經濟上、信用是最要緊的。朋友原有通財之義、譬如你向朋友通融一些款子、到了期、決不失約、人家就相信你了。及至錢一到手、一切都忘掉了。其實這種人、便是自己弄壞了自己、以後人家知道了他的脾氣、還肯和他通融嗎？張芳宸這幾年來、雖然不甚得意、但他的信用、倒還不曾失掉。儘管窮、倘然有一分地步不必借債、寧可不要借債。借債時、到期必定要履約歸還。預先要有一個計畫、或者向別處移挪、所謂移東補西之法。或者到期還了、過了一個時期、再向人家借、人家因爲你前次不曾失約、也便相信你了。當他初來南京的時候、仲雲便向他說過：『你倘然要用點小款子、儘管向我說好了。或者我也一個一千塊錢的信用透支摺子給你、好不好？』

綠盤牌香烟 每包 錫包 並世無雙

風行全球 唱片之王 高亭唱片 歌曲新穎 音調清朗 Odeon

六不將軍與美人魚 (新出)

最近閩籍在政治舞臺上、產生兩大闊人、即諺所稱之「南天子北宰相」是也、南天子指國民政府主席林森、北宰相指偽國國務總理鄭孝胥、以天子與宰相之尊稱相喻、雖屬不倫、亦是僑滬閩人中與此二君有關係者、不乏其人、假欲求與南天子北宰相均有特殊關係者、應首推六不將軍陳向元君、陳爲孝胥詩弟子、倜儻多權奇、孝胥甚推重之、陳自秦事鎮守使解職歸、孝胥嘗特製秦事去思圖記以激揚之、題者皆係海內知名之士、今日海上談藪有語及孝胥者、無不聯想及於向元、孝胥既執偽國之政、嘗託天津日本總領事轉詞鄉某交通總長請陳任偽交通部職、此稍明鄭陳關係者、皆能言之、竪堅、而陳之親友以陳多才智、而不遇於中原、力勸之往依孝胥、頗佔多數、至陳與向未往、至今莫有知其底蘊、友人以此詢陳、陳但頷首微笑而已、陳與孝胥之特殊關係、海內名流既能言之、至與南天子林森之關係、知者蓋鮮、林早年喪偶、未續絃、即以介弟爲植之子京爲嗣、京畢業於北平燕京大學研究院、其夫人陳少華女士、爲向元之胞妹、故以姻婭論、關係至戚也、陳有此宰相爲師、天子爲戚、而本人復善文章、能郎名、宜能如一般時流攀附、貴顯一時矣、惟陳本人自始至終、必折於號稱今代諸葛之白崇禧氏、故事舍高官厚祿、而置身於嶺南瘴鄉之間、白亦倚畀有加、(武漢戰起、陳首先建議桂軍放棄武漢、必要時再放棄長沙、退守衡山、白用其言、下令胡宗鐸陶鈞撤兵、胡陶不用命故敗、白至今猶惋惜之、)廣西省銀行設香港分行、陳以客卿資格贊襄其間、頗有盛譽、陳於民國廿一年七月到香港、卜居餘暇儻握卑外、即載沉載浮於綠波之間、獨具隻眼於美人魚楊秀瓊女士、認爲可以造就之才、因楊父柱南先生之敦請、教秀瓊姊妹習隸賦詩、讀書演劇作文、以及治家事親之道、待人接物之禮、歷三年如一日、有特與之所至、則乾跳舞、或駕駛汽車、而秀瓊亦聰穎過人、領悟殊速、夕陽西下、涼風習習、則與陳游泳、以收切磋琢磨之效、凡自香港來者、無不知秀瓊之有今日學問根柢、陳師導之功、有足稱焉、故柱南伉儷、視陳如左右臂、此次南京開游泳比賽會、楊風頭極健、歡迎者如醉如狂、但知有楊、不知其幕後人、陳氏亦在南京、比賽之第二日、楊母約陳及其妹倩林京(即林主席之子)往觀秀瓊表演、楊氏全家坐南京市社會局所預備之汽車往、陳與其妹倩假國府主席座車至遊泳場司令台下車、楊母肅陳氏及林公子及與兩女友高坐司令台上、而陳氏則乘間出司令台買五角門票、雜入普通觀衆之中、共同欣賞、有遇陳於座者、呼其名、陳瞠目不自承、是亦楊在京表演時之趣聞也、故特表而出之、綜觀陳氏行徑、固別有懷抱之異人也、

錦繡前程 (五六〇) (悟水)

第廿七回 不意美人負氣辭罪 未忘老友在遠道馳書

這時、毛正義依然回到他那救國工作裏去、在熱鬧裏外面那個小會議室裏、召集了一個小組會議、桌子兩邊、共坐四個人、連合他自己、一共五個、正合於會議的數目、今天是毛正義主席、他在那張破大餐桌子的當頭站定、兩手背在身子後面、激昂了胸、配上他身穿的那套厚呢的學生服、這種姿勢、可說是在一千個人以上的會場中、都很足以令人注意、

富連成班半來滬之追述 (神駦)

劇界俊秀之富連成小科班、今已北歸、此次在大蟾演唱一月餘、頗獲佳譽、方其南來時、戲迷家深以未窺其全豹爲歉、蓋其南下之班、祇有半數也、其中有一段波折、亦班中分家問題、南派名角、如李盛藻劉盛蓮陳盛孫翟外、尚有葉氏昆仲、即小生盛蘭、小丑盛章以及青衣孫盛芳花一面袁世海諸人、皆班之傑出人材、而皆留平、仍以富連成班名義演唱、先是、天蟾主人未接洽前、姚玉芙曾一度欲迓是班南來、促其號召、唯富連成創始者爲葉姓、已歷三世、如盛蘭盛章等、既以小主人爲班中主角、擋姚之道、不注重葉氏昆仲、李盛藻劉盛蓮、雖皆在滿師出科之期、依班中規則、尚在幫忙義務期內、而李等不願、醞潮甚烈、適天蟾顧月波君至平聘角、亦有請小科班南下之議、姚玉芙又因租屋事未妥、遂不再進行、於是班中老教師王瑤卿等、出任斡旋、云不妨依姚之計劃、撥一部份南下、但不可讓兩分家、教份所得、仍按班之舊例照發、顧乃挈同來滬矣、而葉氏昆仲不與焉、此富連成班半南來之因也、

□危險人物□

日記語 □一□ (微妙)

有許多朋友、都高興寫日記、因爲種種關於日記的事、拉雜寫了若干條、名之曰日記話、很希望寫日記的同志、也把他的感想寫來、做一個拋磚引玉的計算咧、寫日記第一是練習有恆心、從前的幾位老先生、都是幾十年嬋聯下去、從無一天間斷的、現在傳世的幾位大家、都是如此、所以最好是每天夜裏臨睡前、把一天所做的事記下來、必不得已、隔了兩天、將昨天的事補記下來、總是無論如何勉強的人、把日記積壓下來的事、總是有的、或者因爲疾病、或者在忙迫中、那就得要補寫了、記性好的人、他十天八天都還可以補得出、記性差一點的人、不免就有忘卻的事了、隔了幾天補寫的事、在這幾位日記名家中、也常有的事、有的還說明今天補寫以前幾日的日記、也是有的、日記有繁有簡、各人所記不同、我的朋友中、很有每天寫二千字以至三四千字的、而且寫的字還是楷書、一筆不苟、據他們說、一天工夫、就有兩小時消磨在日記上的、這的確是忠於寫日記的、無論怎樣的寶如何、在量上已是可觀的了、試以一天寫二千字、平均計算、一月六萬字、一年七十二萬字、所以總是三十年繼續不斷、雖不能說到什麼汗牛充棟、至少也可以裝滿幾書箱的了、

長江丸舟中迴顧 (十) (王逸塘)

乘七時三十分車出發、車中晤駐華公使有吉明、又駐神戶耿嗣領事葉騰、係請假回國、仍同名古屋任事、有吉公使暢談、旋於京都驛別去、一時卅七分車抵靜岡、長野勳自東京來迎、(長野勳及其兄朗、均精漢文、著述頗富、伊付著有留學生阿倍仲麿傳、又中國與日本六十年外交史、芸生翻譯、伊付與汲冢野乾一共譯爲和文、館行甚盛、東人極重視之、)田中師已在驛前拱候、自驛至寺、沿道都有男女學生諸佩隊歡迎、新聞記者紛來、并一一攝影紀念、入山門內、鳴砲撞鐘、表示敬禮、旋引導登樓小憩、

吳稚暉先生研究雞巴 (伊人)

吳稚暉先生、肯大胆的把人所皆知而不敢揭言於大衆前的話、做在文字裏面、這便是他的可愛處、他如口(從尸從穴寬借緊)、這個口字、的確是大衆語、經與先生用過、更膾炙人口了、最近本報自由談奐吳先生答覆曹聚仁先生的一封信、他說「我國一道同風的觀念、不但入了政界、咬牢了雞巴、雞腿都挽不動」、所用雞巴這個字、與以前用的口字、可算是後先輝映、通俗可喜、但雞巴是北方的大衆語、卻不是南方的大衆語、大江以南、好像沒有卵字屌字來得普通、並且照先生在這封信裏所稱雞巴的意思、既和雞腿幷論、好像說的是雞的巴、「雞的巴除掉尾巴外、更有何巴、要說是人的那個東西、與雞的腿又有何涉」、日前承吳先生乘惠函本報大罵把余尼的吃豆腐飾釋得明明白白、很希望更把這雞巴雞腿再來賜教一番、

琴邊夜語 (記者)

□大東名舞星羅蘭女士□ (麗安攝)

久不作北里遊、花叢消息、闃焉無聞、昨許惜紅君至滬、偶憩茶會、紅運家、得拾瑣屑、掬紅運者、即前牛奶總統琴寓老六也、曾適郭鬼子介弟之妹韋卿老四、散載來隨郭弟居金閶、旋遷春明、春間郭弟遠赴新疆、四忽出見於滬之月娥書寓、呼姐徵之、弟至、以其義妹老六庖代、據云已作吳門游、樂昌之鏡、不久仍圓合也、紅運家有標名落雁老七者、肥碩若玉環、舉止大方、開係首飽飫四娘周軼羣女士之姊、昔名伶四盞燈猶女也、曾兩度嫁人、春間偶在首都、試唐歌女生涯、偶一星馭業、來滬化雲神女、偶叩以四娘行蹤、則曰與黃玉麟重歸燕好、方旅黃鶴樓畔焉、前花國副總統寶琴老三、前藏偕其姪女小玲瓏老七由津至滬、懸榜小寶琴、其妝閣中往來者、多爲日國會議士、今春七嫁一粵人去、贏珠二千餘金、三遁暫休、